

Accusé certifié exécutoire

Réception par le préfet : 19/04/2018

Publication : 19/04/2018

Pour l'"autorité Compétente"
par délégation

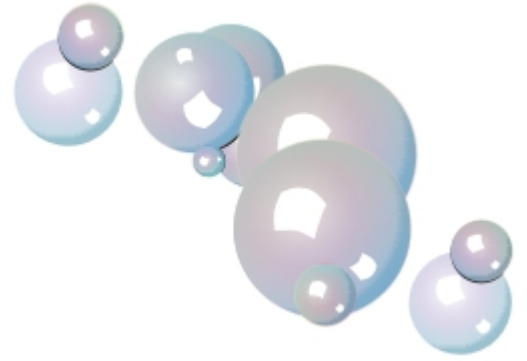
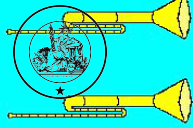

Règlement intérieur 2018



Bulle de Calins

CORNEILLA DEL VERCOL

4, allée Paul Claudel - 66200 CORNEILLA DEL VERCOL
☎ 04.68.54.31.89 - mail : haltegarderie.cdv@hotmail.com

REGLEMENT INTERIEUR DE LA HALTE-JEUX

« BULLE DE CALINS »

4, allée Paul Claudel - 66200 CORNEILLA DEL VERCOL

☎ 04.68.54.31.89

La structure collective « Petite Enfance » de Corneilla del Vercol est un établissement public géré par la commune de Corneilla Del Vercol, et agréé par la Direction du Développement Social et de la Santé, du Conseil Départemental.

L'établissement est placé sous la responsabilité de Madame Céline BATARD, diplômée Éducatrice de Jeunes Enfants, la Directrice.

En l'absence de la Directrice, avec l'accord de la Protection Maternelle Infantile, la structure peut être maintenue ouverte, de façon exceptionnelle, en présence de deux agents diplômés (EJE, Auxiliaire de puériculture, CAP petite enfance).

La structure s'adresse à tous les enfants de 12 mois (-15 jours si adaptation faite au préalable) à 48 mois.

INSCRIPTION

L'inscription est faite auprès de la directrice sur rendez-vous.

Le dossier d'inscription est établi par les responsables légaux de l'enfant.

Documents nécessaires pour la constitution du dossier :

- Les fiches de renseignements administratif, médicaux et autorisations à remplir lors de l'inscription,
 - Les photocopies :
 - du livret de famille
 - du justificatif de domicile,
 - du numéro d'allocataire CAF 66 ou les références du régime particulier de prestations familiales.
- Pour les non allocataires, l'avis d'imposition (N-1) pour l'année (N-2).
- Un certificat d'aptitude à vivre en collectivité,
 - Une prescription pour la délivrance d'antipyrétique avec la phrase suivante annotée « mode de prise ne présentant pas de difficulté particulière et ne nécessitant pas un apprentissage »,
 - Une photocopie des vaccinations, du carnet de santé de l'enfant,
 - L'attestation carte vitale,
 - L'assurance de responsabilité civile,
 - Le droit de garde et de pension alimentaire si tel est le cas pour l'enfant, sachant qu'en cas de garde

Alternée, la situation à considérer varie selon le choix de partage, ou non, des allocations familiales (AF) :

- AF partagées : la charge de l'enfant est prise en compte sur les 2 dossiers (père et mère) ; les ressources et le nombre d'enfants à charge de l'un ou l'autre des parents sont pris en compte selon que l'enfant est en résidence chez son père ou chez sa mère.
- AF non partagées : l'enfant est uniquement sur le dossier du seul parent désigné allocataire ; les ressources de l'un ou l'autre des parents sont à prendre en compte, mais seul celui qui bénéficie des AF peut justifier de la charge de l'enfant.

☞ **Modifications après inscription** : tout changement devra être signalé (adresse, téléphone, lieu de travail, situation familiale, garde alternée de l'enfant si séparation, vaccinations en cours...). Des justificatifs pourront être demandés (ex : jugement : garde d'enfants après séparation ...).

☞ *Ce dossier d'inscription devra être complet avant la fin de la période d'adaptation... sous peine de refus de l'enfant*

ADMISSION

Les enfants sont admis à partir de 12 mois (possibilité d'effectuer le temps d'adaptation 15 jours avant le date anniversaire dès 1 an) et jusqu'à 48 mois (fin de l'année scolaire qui suit la date d'anniversaire de leurs 3 ans).

Pour les enfants scolarisés dans l'année, la fin du contrat est effective fin décembre.

Seront admis en priorité :

◆ Les enfants des parents résidant à Corneilla Del Vercol puis sous réserve de places disponibles et 10 jours avant le début de chaque période de contrat (août et janvier), les autres communes.

Les inscriptions seront renouvelées chaque année à compter du 1^{er} Juin.

Les propositions d'inscription seront soumises au Maire.

◆ Les enfants porteur d'un handicap peuvent être accueillis dans la mesure où leur handicap ne nécessite ni une surveillance, ni des soins particuliers non compatibles avec la « vie de la structure ». Une place est réservée pour ces enfants.

◆ Une place est réservée pour l'accueil des familles bénéficiant du RSA (Revenu de Solidarité Active) en situation d'insertion.

EFFECTIF

Le nombre de places est limité à 12 (dont 1 place réservée pour l'accueil d'enfant handicapé, et 1 place réservée pour l'accueil des familles bénéficiant du RSA) + 10% pour un accueil d'urgence.

Il ne pourra être accueilli, simultanément, un nombre d'enfant supérieur à la capacité réglementaire.

Il est donc demandé aux familles ayant réservé une place pour leur enfant, de bien vouloir prévenir le plus tôt possible en cas d'absence, ceci afin de permettre à d'autres enfants de pouvoir bénéficier de cette disponibilité. Seules les absences prévues par la réglementation (voir page 8) pourront donner lieu à un remboursement.

LES VACCINATIONS

Chez les enfants **nés à partir du 1er janvier 2018** les vaccins qui sont obligatoires sont ceux qui les protègent des maladies suivantes : Coqueluche, Diphtérie, Haemophilus influenzae b, Hépatite B, Méningocoque C, Pneumocoque, Rougeole, Poliomyélite, Oreillons, Rubéole, Tétanos.

Chez les enfants **nés avant le 1er Janvier 2018**, les vaccinations contre la diphtérie, le tétanos et la poliomyélite aux âges de 2, 4 et 11 mois sont obligatoires et sont exigés pour l'entrée en collectivité.

Tous les vaccins et les rappels devront être effectués par le médecin traitant de l'enfant dans les délais, le cas échéant, l'enfant sera refusé.

MATERIEL A FOURNIR et FOURNI

Les enfants doivent arriver avec un sac contenant :

- un change complet,
- une serviette de toilette,
- 3 gants de toilette,
- des chaussons ou sur chaussettes,
- plusieurs slips ou culottes lors de l'apprentissage de la propreté,
- un sac imperméable destiné à recevoir le linge souillé,
- un chapeau et de la crème protectrice lorsque le temps l'exige,
- son carnet de santé, et ses produits de soins spécifiques, s'il y a lieu, avec ordonnance.

La structure fournit les couches, et les collations.

Tout doit être marqué au nom de l'enfant

FONCTIONNEMENT

La structure est ouverte les matins :

🕒 LUNDI de	<u>8h30 à 12h30</u>
🕒 MARDI de	<u>8h30 à 12h30</u>
🕒 MERCREDI de	<u>8h30 à 12h30</u>
🕒 JEUDI de	<u>8h30 à 12h30</u>
🕒 VENDREDI de	<u>8h30 à 12h30</u>

(à compter du 1^{er} mars inclus)

ATTENTION : les parents doivent venir 10 mn avant l'horaire de fermeture afin de pouvoir échanger des informations jugées nécessaires.

En 2018, la structure sera ouverte toute l'année, sauf du 1^{er} janvier au 7 janvier inclus et du 1^{er} aout au 28 aout inclus, le vendredi 31 aout et du 24 décembre au 31 décembre.

Tout dépassement du créneau horaire sera facturé en plus du contrat.

Il n'y a pas de fréquence minimale, ni maximale : « l'enfant peut venir 1 heure ou 4 heures par demi-journée, par semaine, par mois, par trimestre, etc.... ».

La durée de l'accueil mensuel est définie par un contrat d'engagement établi lors de l'inscription définitive, en fonction des besoins exprimés par les familles et des places disponibles.

Lors des jours fériés, la structure n'accueille pas d'enfants.

Une période d'adaptation est souhaitable afin que s'établisse une meilleure connaissance parents-enfant-équipe. Elle sera spécifique à chaque enfant selon son besoin. Le personnel conviendra, avec les parents, des conduites à tenir, en fonction des réactions de leur enfant. La période d'adaptation sera comptabilisée au réel lors de la facturation.

Tout parent doit pouvoir être contacté par téléphone pendant la présence de l'enfant dans l'établissement.

Les parents doivent respecter les horaires, et venir impérativement chercher leur enfant avant l'heure de fermeture de l'établissement, soit 10 mn avant. Tout retard important sans possibilité de joindre les

parents, peut amener les autorités municipales à confier l'enfant aux autorités légales qui en assureront la garde.

Les enfants ne seront remis qu'aux personnes qui les ont confiées, ou leurs représentants majeurs dûment mandatés, lors de l'inscription (et sur présentation d'une pièce d'identité).

Le personnel n'est plus responsable de l'enfant à partir du moment où celui-ci est en présence de la personne qui l'accompagne ou vient le chercher.

L'enfant doit arriver le matin propre, habillé, et avoir pris son petit déjeuner à la maison, ainsi seule une petite collation aura lieu vers 9h30 (jus de fruits, fruits, pain, gâteau, etc...).

SANTE - SECURITE

L'enfant malade ne peut être admis à la halte-jeux durant la maladie qu'avec l'accord du médecin de l'enfant.

Aucun médicament ne sera administré pendant le temps d'accueil excepté de l'antipyrétique en cas de fièvre, suivant l'ordonnance faite par le médecin traitant, avec l'autorisation signée des parents, et uniquement par la directrice, éducatrice de jeunes enfants.

En cas de maladie contagieuse (rougeole, varicelle, scarlatine, conjonctivite...), l'enfant doit être gardé durant la période légale d'éviction. Un certificat de non contagion doit être remis à la direction au retour de l'enfant.

Pour toute autre maladie la directrice se réserve le droit de refuser l'enfant, si elle juge son état contagieux ou incompatible avec sa présence en collectivité.

Suite au Décret n° 2010-613 du 7 juin 2010 relatif aux établissements et services d'accueil des enfants de moins de six ans, « Art.R. 2324-39.-I. — Les établissements et services d'une capacité supérieure à dix places s'assurent du concours régulier d'un médecin spécialiste ou qualifié en pédiatrie, ou, à défaut, de celui d'un médecin généraliste possédant une expérience particulière en pédiatrie, dénommé médecin de l'établissement ou du service. ».

Par conséquent, le docteur Culihan (pédiatre) sera référent de la structure. Il fera une visite médicale des enfants nouveaux venus et fera d'autres vacations à la demande de la directrice ou des parents.

Les parents s'engagent à venir chercher l'enfant malade à la demande de la directrice.

En cas d'accident, la famille est aussitôt informée et l'enfant peut être transporté, conformément à l'autorisation d'hospitalisation signée par les parents, au centre hospitalier de Perpignan ou en clinique par les sapeurs-pompiers ou le SAMU.

Pour des raisons de sécurité aucun enfant ne doit porter de bijoux. En cas de perte, de vol ou de détérioration, le service décline toute responsabilité.

Conformément aux préconisations de la circulaire n° DGCS/SD2C/2016/261 du 17 août 2016 relative à la préparation aux situations d'urgence particulière pouvant affecter la sécurité des EAJE, un protocole de mise en sécurité a été élaboré. Il expose la conduite à tenir lorsqu'est donnée une consigne soit d'évacuation, soit de mise à l'abri, et fera l'objet d'un exercice annuel permettant de tester et de valider le dispositif.

Afin de maintenir une vigilance constante sur les entrées et sorties de l'établissement, hormis le cas des personnels permanents, l'accès habituel à l'établissement est autorisé aux seuls parents et accompagnateurs connus. L'établissement est équipé d'un visiophone.

PARTICIPATION FINANCIERE DES PARENTS

TARIFICATION

La participation familiale est fonction :

- Des ressources de la famille : 1/12^{ème} du montant des ressources de l'année civile précédente déclaré aux services fiscaux (justificatifs : avis d'imposition ou de non-imposition). Pour les familles allocataires de la CAF 66, les revenus seront consultés directement sur le dossier allocataire grâce à **CAFPRO** (Internet). Pour les autres régimes, les justificatifs seront à fournir.
- Du nombre d'enfants à charge (au sens des prestations familiales).
- De la durée de présence de l'enfant sur la structure (réservation mensuelle prévue par contrat).
- Du lieu où demeure l'enfant (Les extérieurs à la commune de CORNEILLA DEL VERCOL seront majorés de 15% sur leur taux horaire).

A - Le montant :

La participation est calculée dès le premier mois de fréquentation, et revue systématiquement au 1^{er} janvier de chaque année, lors de modification de contrat (durée mensuelle d'accueil) ou lors de tout changement significatif de situation (séparation, reprise de vie commune...), **sur la base des revenus du foyer**, soit :

*✂ Pour les foyers allocataires de la CAF des PO, le calcul de la participation se fera uniquement sur la base des ressources enregistrées dans **cafpro**, qui comprennent les ressources nettes du foyer et sont actualisées en fonction des changements des situations communiqués par les familles.*

✂ Pour les foyers non allocataires de la caf des PO, il sera pris en compte le revenu brut imposable figurant sur l'avis d'imposition de l'année de référence (avant abattement des 10%).

Dans le cas où la situation familiale ou professionnelle serait modifiée, les revenus pourront être reconsidérés (perte d'emploi ou reprise d'activité, séparation ou reprise de vie commune...).

Toute modification de la situation familiale en cours de placement sera signalée à la Directrice. Dans certains cas la participation financière de la famille pourra être révisée, sur des bases identiques à celles appliquées pour le versement des prestations familiales (séparation, chômage, naissance, reprise de vie commune ou d'activité...). Dans le cas où un changement de situation ne serait pas signalé, le gestionnaire serait en droit, dès lors qu'il en aurait connaissance, de pratiquer le système de rétroactivité pour le paiement de la participation financière.

Le taux d'effort horaire est défini par la Caisse Nationale des Allocations Familiales (CNAF).

Il est appliqué aux revenus du foyer relevant du régime général (CAF, SNCF, EDF, et Cie Maritime au 01/01/2018), du régime agricole (MSA) et des régimes (voir Annexe 1).

Plancher et plafond : montants fixés annuellement par la CNAF pour la période du 1^{er} janvier au 31 décembre :

- le **plafond** des ressources mensuelles auquel s'applique le taux d'effort est fixé à 4874,62 € par mois et par foyer (revenu perçu par une famille pour ouvrir droit à l'AGED à 75%) jusqu'au 31 décembre.
- le **plancher** des ressources mensuelles auquel s'applique le taux d'effort est fixé à 687,30 € par mois et par foyer jusqu'au 31 décembre.

Le tarif horaire minimum : Il est calculé sur la base du plancher des ressources mensuelles auquel s'applique le taux d'effort du foyer (voir Annexe 2)

Le tarif horaire maximum : Il est calculé sur la base du plafond des ressources mensuelles auquel s'applique le taux d'effort du foyer (voir Annexe 3).

Dans le cas où une famille se refuserait à fournir les justificatifs de ses revenus, elle se verrait automatiquement facturer le montant maximum soit 2,92€/heure.

Tarifs particuliers :

Tarif unique : Il s'élève à **1,66€/heure** pour les enfants pris en charge par le Conseil Départemental. Il s'applique dans le cadre d'un projet de prévention.

Dans le cadre d'un accueil d'urgence social, le tarif appliqué sera de **0,41 €/heure**.

Foyers comprenant un enfant handicapé : s'il y a présence, dans la famille, d'un enfant handicapé, le taux d'effort appliqué est celui immédiatement au-dessous de celui auquel la famille aurait été soumise.

B - Contrat et paiement :

Un contrat est mis en place de septembre à décembre puis un nouveau de janvier à aout. En janvier, les contrats peuvent souvent tarder suite à la diffusion tardive des plafonds ou par manque des revenus de famille... cependant le contrat s'applique rétroactivement.

Les contrats seront mensualisés de telle sorte que la somme mensuelle dépasse les 15 euros.

La participation sera acquittée directement auprès de la régie située au sein des locaux de « l'agence postale communale » (espèces, chèques, prélèvement, carte bleue ...), qui facturera les jours et heures signalées par la direction, une facture sera établie au nom du (des) responsable(s) légal (aux) de l'enfant. Pour les familles qui souhaitent régler en chèques vacances ou CESU, le paiement se fera en Mairie avec ou sans complément auprès de la régie.

L'ordre des règlements par chèque est : régie maison jeunesse de Corneilla Del Vercol.

Tout dépassement du créneau horaire sera facturé en plus du forfait.

La facturation se fera à la $\frac{1}{2}$ heure. En cas de dépassement horaire de la famille de 10 minutes, il sera facturé $\frac{1}{2}$ heure. L'heure ne pourra être facturée que si la famille arrive avec plus de 30 minutes de retard.

Le système de la mensualisation est élaboré selon le principe de la place réservée sur la période contractualisée, soit :

- *Détermination des besoins exprimés par la famille.*
- *Contractualisation en fonction de l'amplitude journalière de l'accueil, du nombre de jours et/ou d'heures réservées par semaine et du nombre de mois ou de semaines de fréquentation prévisionnelle.*
- *Paiement mensuel dû en début de mois sur la base du nombre moyen d'heures (*) réservé et défini dans le contrat (déduction faite des absences prévisibles).*

(*) **Nombre de semaines sur la période x nombre d'heures par semaine**
Nombre de mois d'accueil

↳ **Absences** : conformément à la réglementation, **les seules déductions pour absence sont** :

- fermetures de l'établissement dues au fait du gestionnaire (grève du personnel, décision du médecin de la halte-jeux, formation du personnel, absence du personnel...),
- absence de l'enfant en raison de son hospitalisation suivie éventuellement d'une convalescence. Pour bénéficier de ce droit, le justificatif d'hospitalisation et le certificat médical complémentaire devront être fournis dès leur établissement,
- absence due à une maladie de l'enfant supérieure à 3 jours consécutifs. Le certificat médical, précisant la durée de la nécessité de garder l'enfant au domicile, est indispensable pour bénéficier du remboursement à compter de la 4ème journée calendaire d'absence (ce sont tous les jours du calendrier, y compris les samedis, dimanches et jours fériés et fêtes locales).

Les absences pour toute autre cause que celles énoncées ci-dessus ne donneront lieu à aucun remboursement.

La régularisation des déductions pour absence remboursable sera opérée chaque fin de mois, et calculée en fonction du nombre d'heures prévu au contrat pour les différents moments d'absence.

↳ **Présences supplémentaires** :

Les éventuelles **présences nécessaires en plus de celles prévues** au contrat seront **facturées en sus** de la mensualité initiale, le mois suivant.

LES IMPAYES

En cas de non-paiement, les familles concernées ne sont plus accueillies jusqu'à la régularisation de leurs situations auprès du Trésor Public.

PREAVIS DE DEPART

En cas de départ définitif, un délai de préavis d'un mois est obligatoire. Les parents sont tenus d'aviser la directrice par écrit de la date prévue, avec envoi postal en recommandé avec accusé de réception, ou un courrier remis en main propre. A défaut, le forfait du mois correspondant sera facturé.

RELATION AVEC LES PARENTS

La directrice et le reste de l'équipe se tiennent à la disposition des parents pour répondre à leurs questions sur l'adaptation de l'enfant, les accompagner et plus généralement les informer des problèmes touchant à la puériculture ou les aider dans tous autres questionnements.

Des communications sont souvent faites par voie d'affichage. A l'entrée de la salle, un tableau est réservé à cet effet.

Les parents doivent mettre les chaussons à l'enfant dès son arrivée et l'accompagner jusqu'à l'entrée de la salle d'accueil de la structure pour le confier à une des 2 personnes référents de la structure. Lors du départ, l'enfant sera raccompagné par le personnel jusqu'à l'entrée de la salle.

Il est nécessaire :

- ♦ d'informer l'équipe éducative du rythme de vie et des habitudes personnelles de l'enfant,
- ♦ de signaler tout incident survenu à la maison (fièvre, vomissements, insomnies, chute...).

Dans l'année, plusieurs événements peuvent être organisés :

- Chasse à l'œuf
- Carnaval
- Galette

LES ANNIVERSAIRES :

Les familles peuvent amener un goûter d'anniversaire pour fêter cet événement. Cependant, les gâteaux doivent être emballés afin qu'il puisse être vérifié le contenu des gâteaux pour éviter les allergies... La famille de l'enfant est la bienvenue pour accompagner son enfant lors de ce moment.

LES TEMPS PARENTS ENFANTS STRUCTURE :

Tout parent désireux de rester un temps à la halte jeux dans l'année pour faire une activité ou tout simplement pour être là avec l'équipe peut interpeller la directrice et voir comme cela peut être mis en place.

REUNIONS :

Des réunions peuvent être programmées dans l'année pour répondre aux attentes et questionnements des familles. Dans la mesure du possible, des informations seront diffusées par voie d'affichage, et par le biais du journal communal le « Petit Vercol ».

SORTIE et KERMESSE

Une sortie et une kermesse seront organisées durant l'année.

Par ces projets, l'équipe de la structure souhaite mettre en place un lien entre les familles et les professionnelles accueillant les enfants.

FETE DE NOËL

Une animation est organisée en fin d'année.

PROJET PASSERELLE ECOLE

La mise en place du projet « passerelle » permet de créer un lien entre les enfants et l'école maternelle. Il s'agit, en plus de la visite des locaux, de rencontrer le corps enseignant.

VALIDITE

Le présent règlement est valable à compter du 01/01/2018.

Le Maire de Corneilla-Del-Vercol Marcel AMOUROUX

ANNEXE 1 : TAUX D'EFFORT

Nombre d'enfants	Taux d'effort
1 enfant	0,06 %
2 enfants	0,05 %
3 enfants	0,04 %
De 4 à 7 enfants	0,03 %
8 enfants et plus	0,02 %

ANNEXE 2 : TARIF HORAIRE MINIMUM

Nombre d'enfants	Taux d'effort	Tarifs horaires minimum résidant à Corneilla Del Vercol	Tarifs horaires minimum Extérieurs (+15%)
1 enfant	0,06 %	$687.30\text{€} \times 0.06\% = 0,41\text{€/heure}$	0,47€/heure
2 enfants	0,05 %	$687.30\text{€} \times 0.05\% = 0,34\text{€/heure}$	0,39€/heure
3 enfants	0,04 %	$687.30\text{€} \times 0.04\% = 0,27\text{€/heure}$	0,31€/heure
De 4 à 7 enfants	0,03 %	$687.30\text{€} \times 0.03\% = 0,21\text{€/heure}$	0,24€/heure
8 enfants et plus	0,02 %	$687.30\text{€} \times 0.02\% = 0,14\text{€/heure}$	0,16€/heure

ANNEXE 3 : TARIF HORAIRE MAXIMUM

Nombre d'enfants	Taux d'effort	Tarifs horaires maximum résidant à Corneilla Del Vercol	Tarifs horaires maximum Extérieurs (+15%)
1 enfant	0,06 %	$4874.62 \text{ €} \times 0,06 \% = 2,92\text{€/heure}$	3,36€/heure
2 enfants	0,05 %	$4874.62 \text{ €} \times 0,05 \% = 2,44\text{€/heure}$	2,81€/heure
3 enfants	0,04 %	$4874.62 \text{ €} \times 0,04 \% = 1,95\text{€/heure}$	2,24€/heure
De 4 à 7 enfants	0,03 %	$4874.62\text{€} \times 0,03 \% = 1,46\text{€/heure}$	1,68€/heure
8 enfants et plus	0,02 %	$4874.62 \text{ €} \times 0,02 \% = 0,97\text{€/heure}$	1,12€/heure



Attestation d'acceptation du règlement intérieur 2018

Nous soussignons,.....,
père, mère, tuteur, de l'enfant (nom et
prénom).....
..... attestons sur l'honneur avoir pris connaissance du règlement intérieur de
la structure « Bulle de câlins » et nous engageons à le respecter.

A Corneilla Del Vercol, le.....

Signature des parents (ou tuteur)
Précédé de la mention « lu et approuvé »